CAPCOM®

© The Walt Disney Company
Produced by CAPCOM CO., LTD. 1993

本商品は、ウォルト・ディズニー・エンタプライズ㈱との契約により、
ディズニーの著作権を使用して㈱カプコンが製造したものです。

ファミリー コンピュータ・ファミコン は、任天堂の商標です。

FAMICOM FAMILY　任天堂 ファミリー コンピュータ™

チップとデールの大作戦2

とりあつかいせつめいしょ
取扱説明書

© The Walt Disney Company Produced by CAPCOM CO.,LTD. 1993

CAPCOM® CAP-2D

ごあいさつ

このたびは、カプコン・ファミリーコンピュータカセット“チップとデールの大作戦2(CAP−2D)”をお買い上げいただき、誠にありがとうございました。ゲームを始める前にこの「取扱説明書」をお読みいただき正しい使用法でご愛用ください。なお、この「取扱説明書」は大切に保管してください。

健康上の安全に関するご注意

疲れた状態や、連続して長時間にわたるプレイは、健康上好ましくありませんので避けてください。また、ごく稀に、強い光の刺激や、点滅を受けたり、テレビ画面等を見たりしている時に、一時的に筋肉のけいれんや、意識の喪失等の症状を経験する人がいます。こうした症状を経験した人は、テレビゲームをする前に必ず医師と相談してください。また、テレビゲームをしていて、このような症状が起きた場合には、ゲームを止め、医師の診断を受けてください。

もくじ

ストーリー……………………2
コントローラーの操作方法……………………3
ゲームスタート……………………4
画面の説明……………………5
サブ画面……………………6
プレイヤーの基本アクション……………………7
ステージの紹介……………………12
ボーナスゲーム……………………19
ステージクリア画面……………………20
デモ画面……………………21
アイテムの説明……………………22
ボスキャラクターの紹介……………………24
知って得するテクニック……………………26
チップとデールの仲間たち……………………28

ストーリー

チップとデールは
元気いっぱいの
レスキューレンジャー。

チップは 冷静沈着にして大胆。
時にはチームのリーダーとして仲間
たちをぐいぐいひっぱってくれるんだ。

▲チップ

▼デール

デールは元気で陽気なナイスガイ。いつも明るくて、チームのムードメーカーだ。そんなふたりにまたまた事件の知らせが。

急げ、チップとデール。一日も早く、街に平和をとりもどすんだ。

コントローラーの操作方法

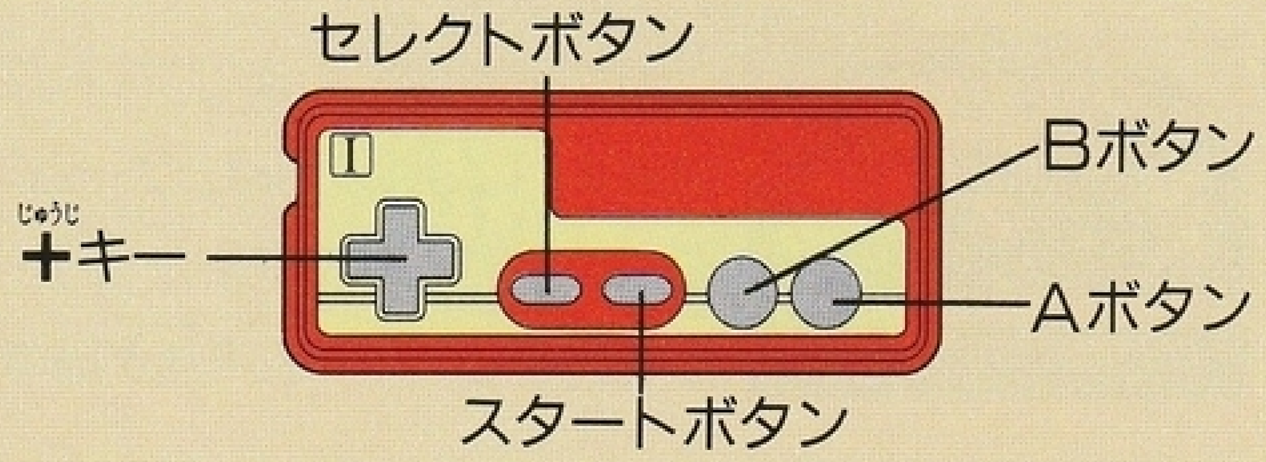

スタートボタン…ゲームを始める時に使用します。プレイ中に押すとポーズがかかり、もう一度押すとポーズが解除されます。

セレクトボタン…サブ画面表示に使用します。

十キー…………プレイヤーの移動やしゃがむ時に使用します。

Aボタン………ジャンプに使用します。

Bボタン………物をかかえあげたり、キャッチしたりできます。物を持っている時は、投げることができます。

（プレイヤーの詳しい操作方法はP7～P11で）

ゲームスタート

このゲームは2人までプレイできます。1人用の時は、ゲームスタート前に、チップまたはデールを選択してゲームを始めます。

2人同時プレイの時は、1P側がチップ、2P側がデールとなります。3ダメージで1人アウトになります。残り人数がなくなるとゲームオーバーです。

画面の説明

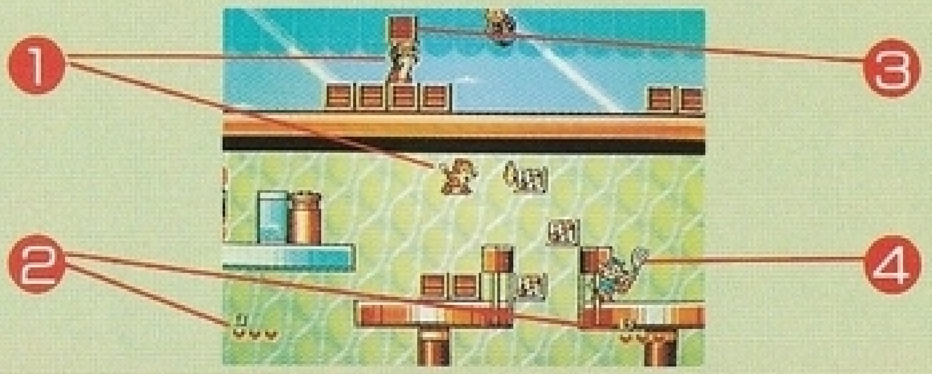

❶プレイヤー

レスキューレンジャーをうまく操作して事件を解決しましょう。2人プレイ時には、1P側がチップ、2P側がデールになります。

❷ライフポイント

チップとデールの体力を表示しています。ライフポイントがなくなると1人アウトになります。

❸箱

箱は持ち上げて投げることができます。箱の他にも持ち上げられるものがあります。

❹ファットキャットの手下

レスキューレンジャーの行く手を邪魔しようとします。箱をぶつけてやっつけることができます。

サブ画面

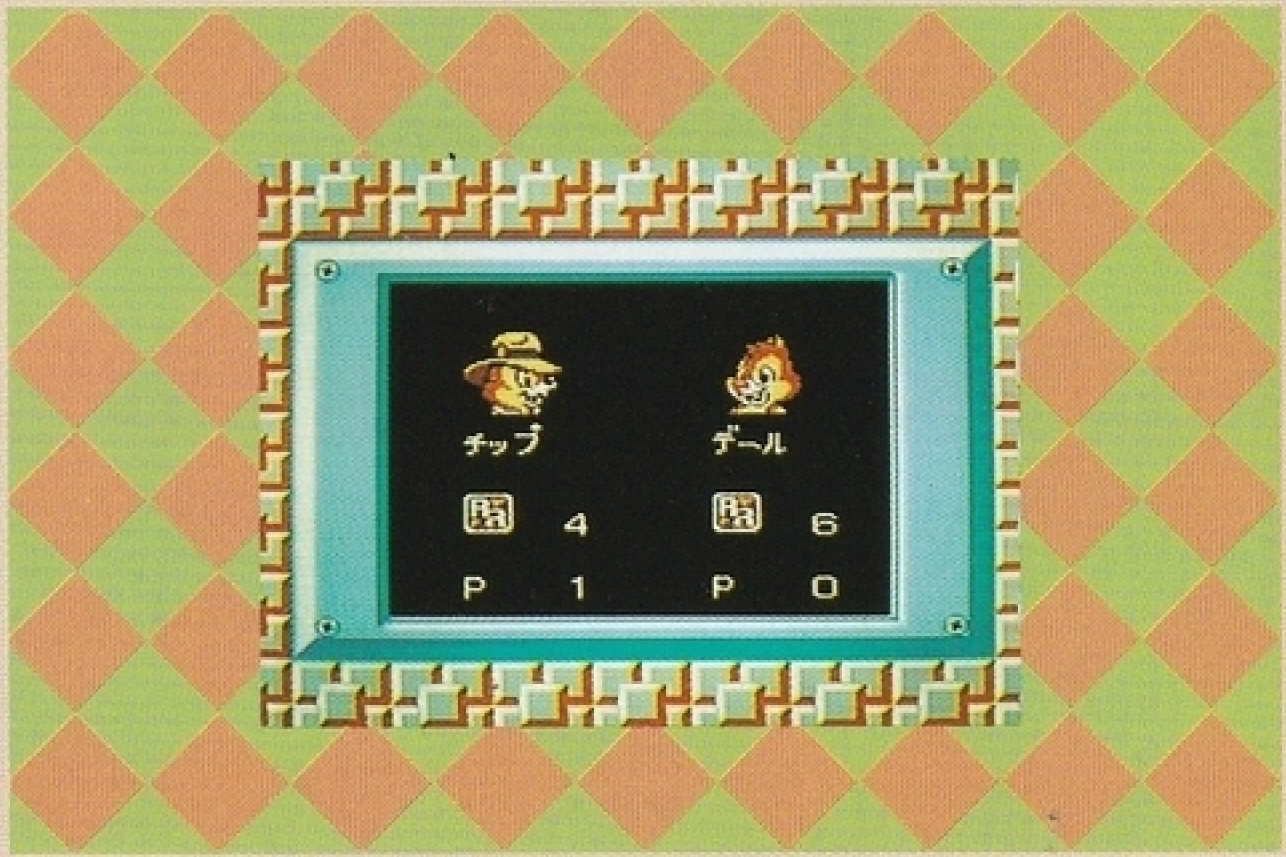

ゲーム中セレクトボタンを押すとサブ画面が現れます。

RR：レンジャーパネルの数
P：プレイヤーの残りの数

キャラクターの基本アクション

歩く

＋キー←→で歩きます。

しゃがむ

＋キー↓でしゃがみます。箱を持っている時は、箱に隠れます。

ジャンプ

Aボタンでジャンプします。

降りる

＋キー↓とAボタンで下の段に降ります。

キャラクターの基本アクション

キャッチ ▶十キー←→＋Bボタン

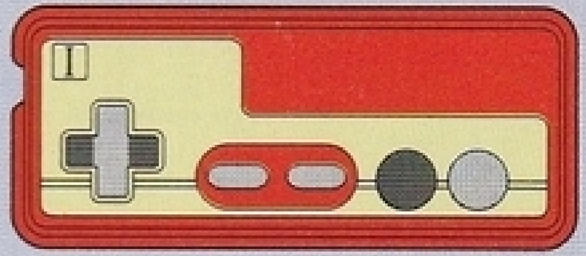

飛んで来た箱の方向に向いてBボタンを押すと、その箱をキャッチできます。

プレイヤー同士の持ち上げ ▶十キー←→＋Bボタン

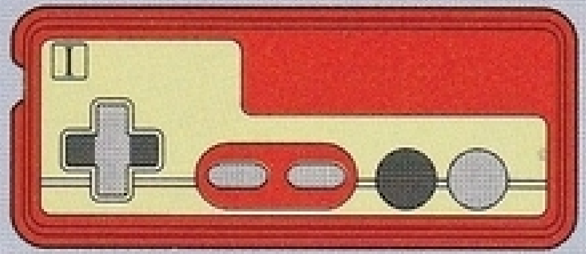

2Pの時は、箱などと同じように相手プレイヤーを持ち上げることができます。その状態でBボタンを押すと相手プレイヤーを投げることができます。

上投げ ▶十キー↑＋Bボタン

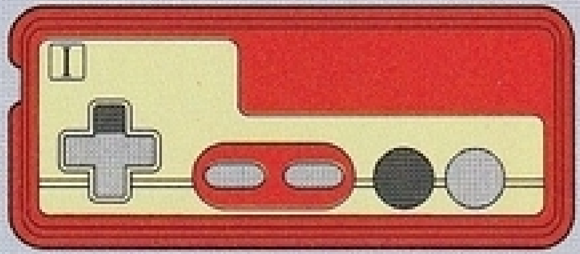

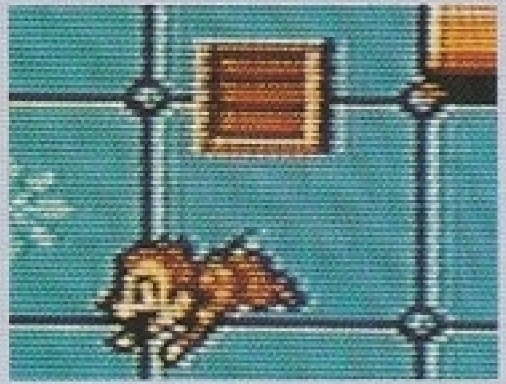

十キー↑を入れBボタンを押すと、物を上に投げることができます。

転がし ▶十キー↓＋Bボタン

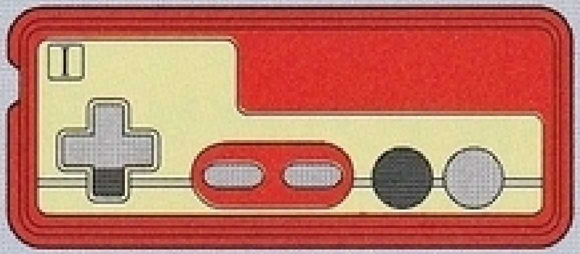

十キー↓を入れBボタンを押すと、物を転がしたり、滑らしたりできます。

キャラクターの基本アクション

左右投げ　▶十キー←→＋Bボタン

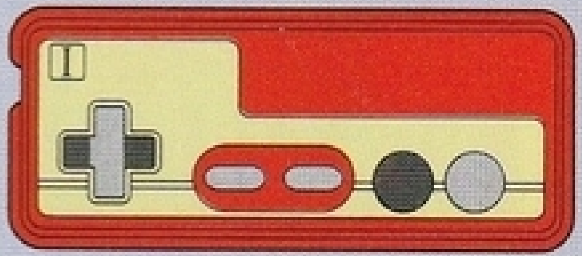

物を持ち上げながら十キー←→を入れBボタンを押すと指示した方向に投げます。これによってじゃまな相手をやっつけることができます。
(斜め上にも投げることができます)

スーパーシュート(相手プレイヤー)

相手プレイヤーをスーパーシュートすると、投げられたプレイヤーは無敵状態で飛びます。

スーパーシュート(アイテム)

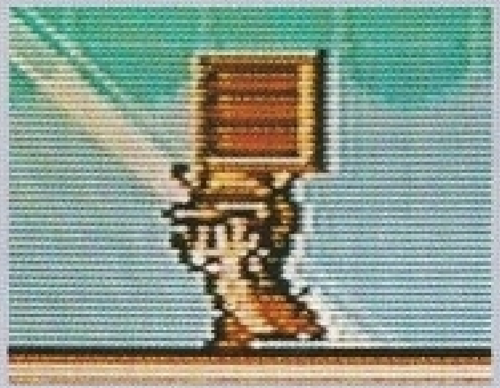

箱などの方向に十キーを入れながらBボタンを押すことで、物を持ち上げます。

持ったまま0.5秒以上止まらずに左か右へ移動してからもう一度Bボタンを押すとスーパーシュートできます。

スーパーシュートされたアイテムは激しく上下運動しながら飛びます。

ステージの紹介

レストランに時限爆弾が……

さあ、チップとデール、出動だよ。

あるレストランに時限爆弾が仕掛けられた事を報道するテレビのニュース。街の平和を守るチップとデールの出動です。この事件はファットキャットの仕業という噂もあり、少し心配なのですが……。

シチュエーション 1

犯人はやはり、ファットキャットだった。食器や食べ物などを乗り越えて、早く時限爆弾を処理しなくっちゃ。

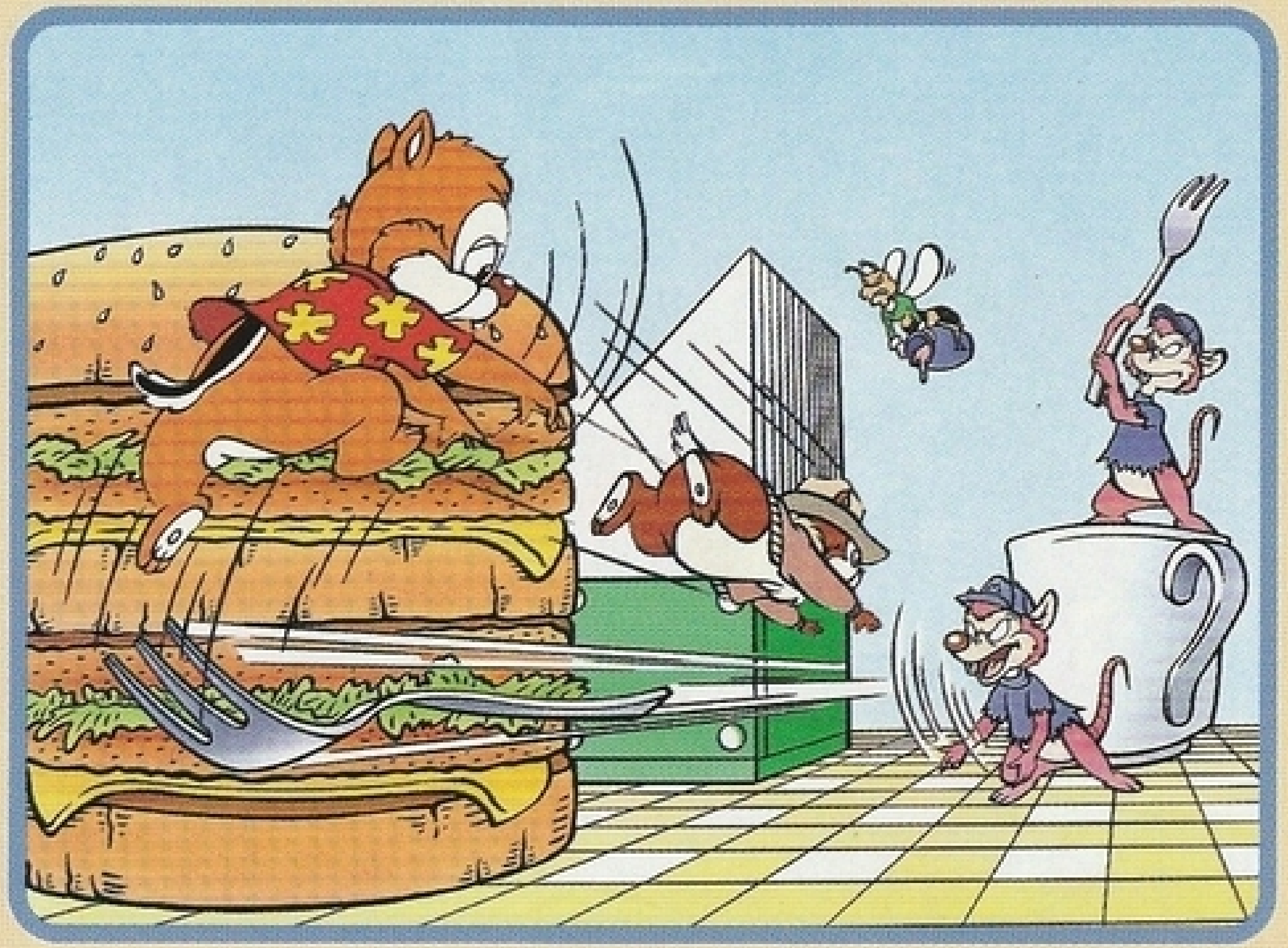

ステージの紹介

シチュエーション 2

危険な地下道を切り抜けて、貨物船にたどりついたチップたち。しかし、冷凍倉庫という罠が待っていた。

シチュエーション 3

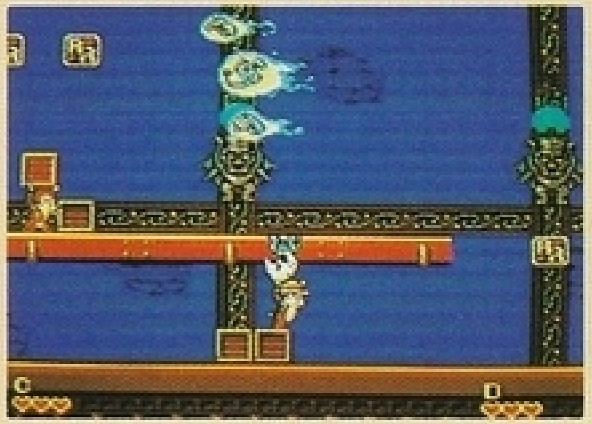

冷凍倉庫から抜け出すと、街は幽霊の出現で大騒ぎ。ファラオの壺の魔力が解き放たれてしまったんだ。

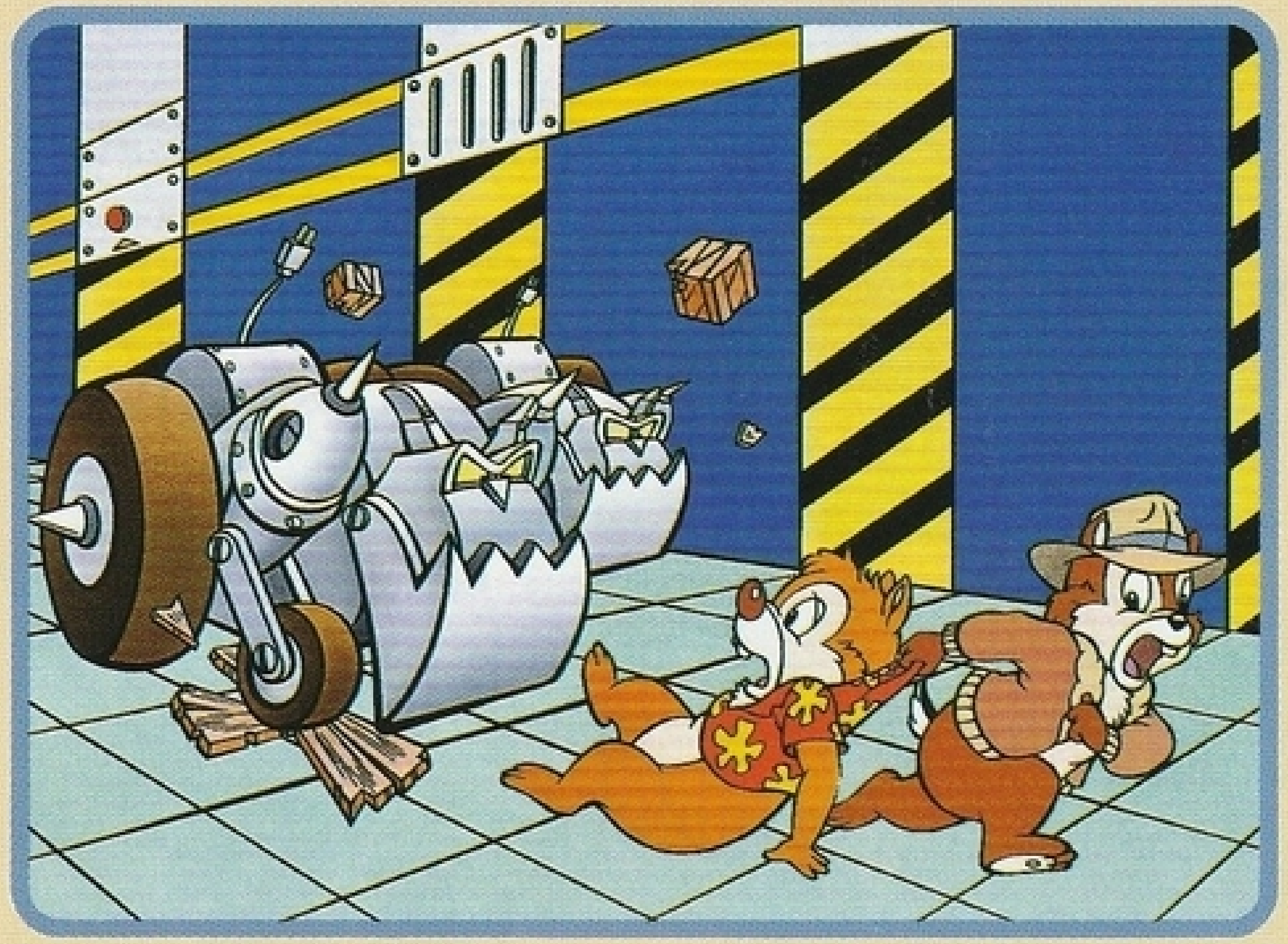

ステージの紹介

シチュエーション 4

魔力を封印したチップたちにファットキャットから挑戦状が届いた。決戦場はアミューズメントパークだ。

シチュエーション 5

コントロールルームはファットキャットに占拠されていた。ルームに入るためには3枚のカードが必要だよ。

3つのアトラクションにそれぞれカードが隠されているぞ。すべてのカードを手にいれてファットキャットと闘おう。

アトラクション 1 （危険な時計塔）

回る歯車を足場に時計塔のてっぺんをめざそう。狭いところが多いから注意しなくっちゃ。

アトラクション2 （暴走トロッコ）

トロッコで洞窟を進もう。危なくなったら、レバーを引いてブレーキをかけるんだ。岩が落ちて来る時もあるよ。

アトラクション3 （フューチャーワールド）

未来の工場をバーチャル体験。このエリアの相手は狂暴な連中ばかりだから気合いをいれよう。

ステージの紹介

シチュエーション 6

ルームに入ると、ファットキャットは逃げた後だった。でも秘密の通路を発見したよ。この道はどこへ……。

ファットキャットとの闘いは、ますます激しくなるぞ。

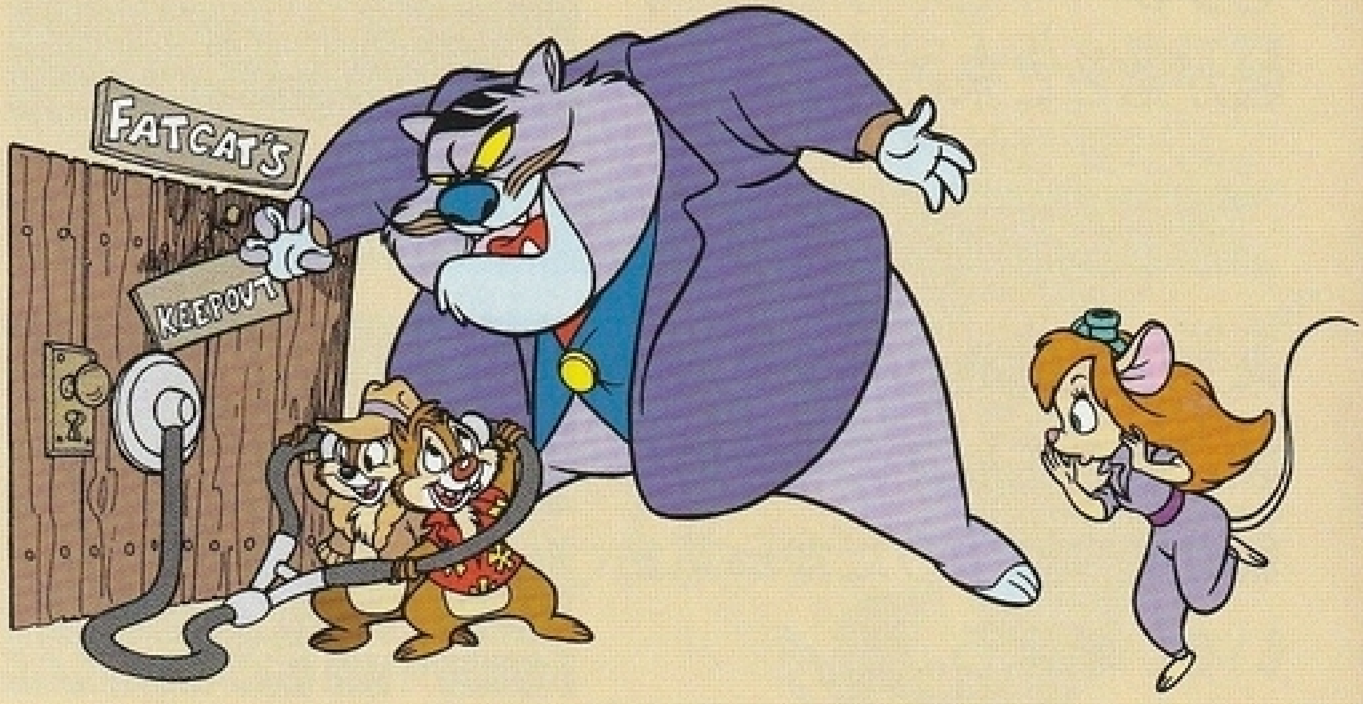

ボーナスゲーム

ゲーム中、どこかにボーナスゲームが用意されています。どんな内容かは見つけてからのお楽しみ。

アイテム入手のチャンスでもあります。

ステージクリアー画面

①レンジャーパネルの数　②プレイヤーの残数

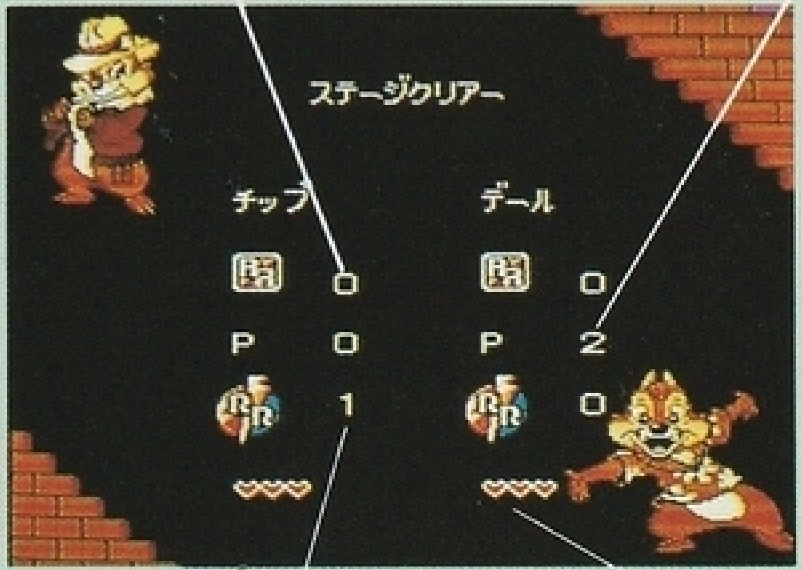

③レンジャーバッジの数　④ライフポイント

ステージをクリアすると上のような画面になります。
チップとデールの現在の状態を見ることができます。

①…………レンジャーパネルの数

②…………プレイヤーの残数

③…………レンジャーバッジの数

④…………ライフポイント

デモ画面

ステージをクリアするとデモ画面が表示され、ストーリーが展開します。次の行く先やちょっとしたヒントを教えてくれます。何らかの選択が必要なときもあります。

アイテムの説明

アイテム

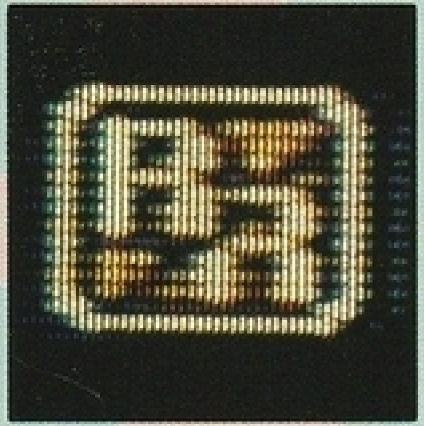

レンジャーパネル

一定数集めるとレンジャーバッジをもらえます。

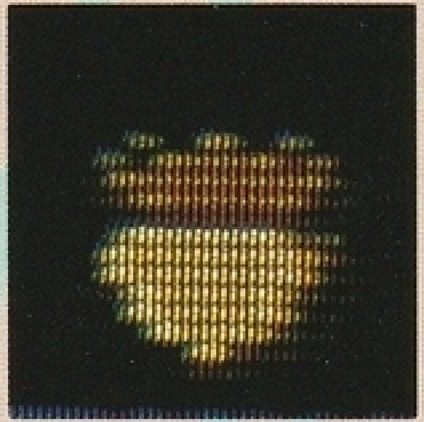

どんぐり

プレイヤーのライフポイントがひとつ回復します。

スター

1UPします。

スローアイテム

箱

投げたり、かぶったりできます。

ナット

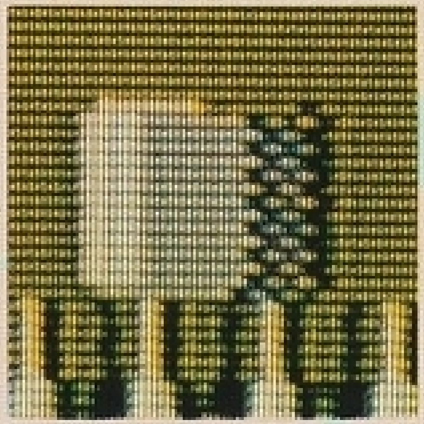

積み上げたり、かぶったりできます。

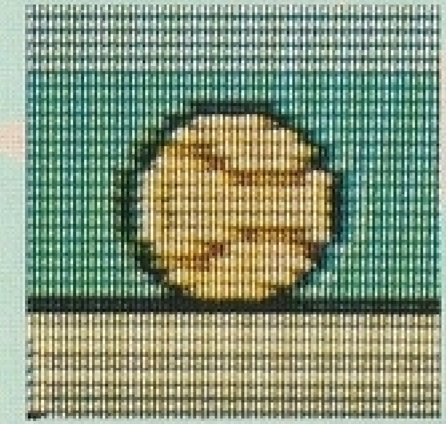

テニスボール

投げると転がり、その上に乗ることもできます。

ボスキャラクターの紹介

各ステージを守るファットキャットの仲間たちです。
どのボスも強いから、油断しないでね。

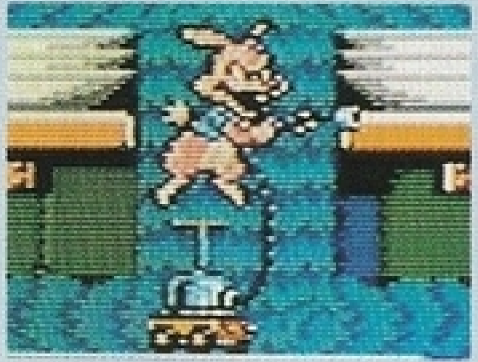

ウォーターラビット

レストランの皿洗い係だよ。
ポンプの水が武器。

スカイキャット

マントで空を自由自在に飛び回る。空飛ぶ猫とは驚きだ。

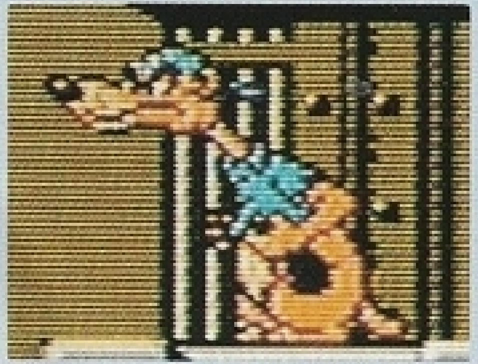

火吹きイタチ

特技は火を吹くこと。さすが、
元曲芸師だね。

デッドカーメン

ファラオの壺に封印されていた
亡霊の王様。

リンダチョウ

火吹きイタチとは大の親友。
得意の曲乗りで突進してくるぞ。

ファットキャットロボ

ファットキャットがアジト防衛
専用につくったロボット。

まだまだ強い相手がいるぞ!

知って得するテクニック

テクニック1

レンジャーバッジを集めると体力の最大値が増えるよ。レンジャーバッジはレンジャーパネルをたくさん集めるともらえるんだ。

テクニック2

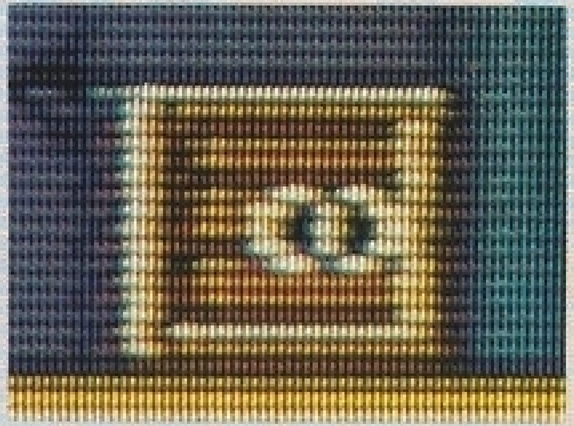

箱を持ってしゃがむと、相手のアタックを１回だけ防げるよ。

テクニック3

箱は真上や斜め上にも投げることができるよ。よく狙おう。

テクニック4

スーパーシュートしたものは、相手を貫通して飛んでいくよ。うまく使いこなそう。

テクニック5

気絶した相手は投げることができるよ。投げ飛ばした相手は、スーパーシュートと威力が同じなんだ。

テクニック6

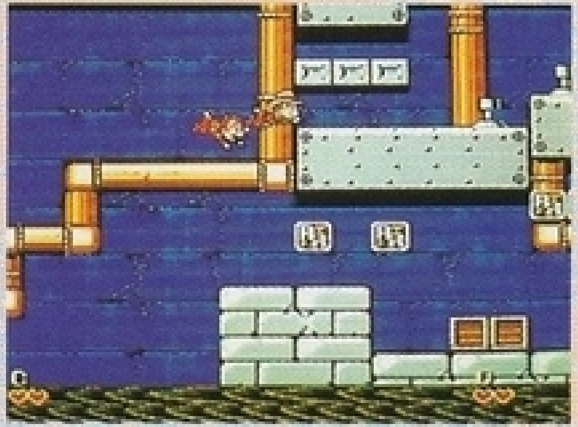

2人プレイでなければ行けない場所があるよ。味方をスーパーシュートすることもできるよ。

チップとデールの仲間たち

チップとデールの活躍を支える仲間たちを紹介します。
やっぱり、持つべきものは友達だよね。

ジッパー

モンタリーの親友で、情報収集や見張りに大活躍。羽ばたき音と身振り手振りで話しかけてくるんだ。情に熱い性格で困った時には頼りになるよ。

モンタリー

レンジャー隊員一の力持ちで、どんな困難も苦にしない熱血タイプ。チーズが大好物のちょっぴり食いしん坊。猫に弱いのが唯一の欠点だ。

ガジェット

美しくて優しい女の子。チップとデールの憧れの的だよ。でも本人はちっとも気づいてないみたい。いつも、発明に熱中しているんだ。

使用上のご注意

- ご使用後は、ACアダプタをコンセントから必ず抜いてください。
- テレビ画面からできるだけ離れてゲームをしてください。
- 長時間ゲームをする時は、健康のため、1時間ないし2時間ごとに10分～15分の小休止をしてください。
- 精密機器ですので、極端な温度条件下での使用や保管および強いショックを避けてください。また、絶対に分解しないでください。
- 端子部に手を触れたり、水にぬらすなど、汚さないようにしてください。故障の原因となります。
- シンナー、ベンジン、アルコール等の揮発油でふかないでください。

おことわり 商品の企画・生産には万全の注意を払っておりますが、万一誤動作等を起こすような場合がございましたらおそれ入りますが、弊社まで御一報ください。尚、ゲーム内容についてのお問い合わせにはおこたえできませんのでご了承ください。

株式会社カプコン®

国内営業本部	〒540	大阪市中央区釣鐘町2-2-8
東京支店	〒163-02	東京都新宿区西新宿2-6-1 新宿住友ビル43F
サービスセンター	〒547	大阪市平野区瓜破南1-4-35
お問い合わせ	東京 ☎03(3340)0719	大阪 ☎06(946)3099
営業時間	9:00～12:00 13:00～17:30	土、日、祝日を除く

※カプコンソフト情報	大阪☎(06) 946-6659	東京☎(03)3340-0718
札幌☎(011)281-8834	仙台☎(022)214-6040	名古屋☎(052)571-0493
広島☎(082)243-6264	松山☎(0899)34-8786	福岡☎(092)441-1991

FOR SALE and USE IN JAPAN ONLY
本品の輸出、使用営業及び賃貸を禁じます。

MADE IN JAPAN